

富国鼎利纯债三个月定期开放债券型发起式证券投资基金
二〇二〇年中期报告

2020年06月30日

基金管理人： 富国基金管理有限公司

基金托管人： 中国建设银行股份有限公司

送出日期： 2020年08月31日

§ 1 重要提示及目录

1.1 重要提示

富国基金管理有限公司的董事会、董事保证本报告所载资料不存在虚假记载、误导性陈述或重大遗漏，并对其内容的真实性、准确性和完整性承担个别及连带的法律责任。本中期报告已经三分之二以上独立董事签字同意，并由董事长签发。基金托管人中国建设银行股份有限公司根据本基金合同规定，于 2020 年 8 月 27 日复核了本报告中的财务指标、净值表现、利润分配情况、财务会计报告、投资组合报告等内容，保证复核内容不存在虚假记载、误导性陈述或者重大遗漏。富国基金管理有限公司承诺以诚实信用、勤勉尽责的原则管理和运用基金资产，但不保证基金一定盈利。基金的过往业绩并不代表其未来表现。投资有风险，投资者在作出投资决策前应仔细阅读本基金的招募说明书及其更新。本报告中财务资料未经审计。本报告期自 2020 年 1 月 1 日起至 2020 年 6 月 30 日止。

1.2 目录

§1	重要提示及目录	2
1.1	重要提示	2
1.2	目录	3
§2	基金简介	5
2.1	基金基本情况	5
2.2	基金产品说明	5
2.3	基金管理人和基金托管人	5
2.4	信息披露方式	6
2.5	其他相关资料	6
§3	主要财务指标、基金净值表现	6
3.1	主要会计数据和财务指标	6
3.2	基金净值表现	7
§4	管理人报告	8
4.1	基金管理人及基金经理	8
4.2	管理人对报告期内本基金运作合规守信情况的说明	11
4.3	管理人对报告期内公平交易情况的专项说明	11
4.4	管理人对报告期内基金的投资策略和业绩表现说明	12
4.5	管理人对宏观经济、证券市场及行业走势的简要展望	12
4.6	管理人对报告期内基金估值程序等事项的说明	12
4.7	管理人对报告期内基金利润分配情况的说明	13
4.8	报告期内管理人对本基金持有人数或基金资产净值预警情形的说明	13
§5	托管人报告	13
5.1	报告期内本基金托管人合规守信情况声明	13
5.2	托管人对报告期内本基金投资运作合规守信、净值计算、利润分配等情况的说明	13
5.3	托管人对本中期报告中财务信息等内容的真实、准确和完整发表意见	13
§6	中期财务报表(未经审计)	13
6.1	资产负债表	13
6.2	利润表	15
6.3	所有者权益(基金净值)变动表	16
6.4	报表附注	17
§7	投资组合报告	34
7.1	期末基金资产组合情况	34
7.2	报告期末按行业分类的股票投资组合	35
7.3	期末按公允价值占基金资产净值比例大小排序的所有股票投资明细	35
7.4	报告期内股票投资组合的重大变动	35
7.5	期末按债券品种分类的债券投资组合	35
7.6	期末按公允价值占基金资产净值比例大小排序的前五名债券投资明细	36
7.7	期末按公允价值占基金资产净值比例大小排序的所有资产支持证券投资明细	36
7.8	报告期末按公允价值占基金资产净值比例大小排序的前五名贵金属投资明细	36
7.9	期末按公允价值占基金资产净值比例大小排序的前五名权证投资明细	36

7.10	报告期末本基金投资的股指期货交易情况说明	36
7.11	报告期末本基金投资的国债期货交易情况说明	36
7.12	投资组合报告附注	37
§8	基金份额持有人信息	38
8.1	期末基金份额持有人户数及持有人结构	38
8.2	期末基金管理人的从业人员持有本基金的情况	38
8.3	期末基金管理人的从业人员持有本开放式基金份额总量区间的情况	38
8.4	发起式基金发起资金持有份额情况	38
§9	开放式基金份额变动	39
§10	重大事件揭示	39
10.1	基金份额持有人大会决议	39
10.2	基金管理人、基金托管人的专门基金托管部门的重大人事变动	39
10.3	涉及基金管理人、基金财产、基金托管业务的诉讼	39
10.4	基金投资策略的改变	39
10.5	为基金进行审计的会计师事务所情况	39
10.6	管理人、托管人及其高级管理人员受稽查或处罚等情况	39
10.7	本期基金租用证券公司交易单元的有关情况	40
10.8	其他重大事件	42
§11	影响投资者决策的其他重要信息	42
11.1	报告期内单一投资者持有基金份额比例达到或超过 20%的情况	42
§12	备查文件目录	43

§ 2 基金简介

2.1 基金基本情况

基金名称	富国鼎利纯债三个月定期开放债券型发起式证券投资基金
基金简称	富国鼎利纯债三个月定期开放债券型发起式
基金主代码	004736
交易代码	004736
基金运作方式	契约型开放式
基金合同生效日	2017年06月28日
基金管理人	富国基金管理有限公司
基金托管人	中国建设银行股份有限公司
报告期末基金份额总额	1,866,259,333.09份
基金合同存续期	不定期

2.2 基金产品说明

投资目标	本基金在严格控制风险的基础上，通过积极主动的投资管理，力争为持有人提供较高的当期收益以及长期稳定的投资回报。
投资策略	本基金奉行“自上而下”和“自下而上”相结合的主动式投资管理理念，采用价值分析方法，在分析和判断财政、货币、利率、通货膨胀等宏观经济运行指标的基础上，自上而下确定和动态调整大类资产比例和债券的组合目标久期、期限结构配置及类属配置；同时，采用“自下而上”的投资理念，在研究分析信用风险、流动性风险、供求关系、收益率水平、税收水平等因素基础上，自下而上的精选个券，把握固定收益类金融工具投资机会。
业绩比较基准	中债综合财富（总值）指数收益率×90%+1年期定期存款利率（税后）×10%。
风险收益特征	本基金为债券型基金，在通常情况下其预期收益及预期风险水平高于货币市场基金，低于股票型基金和混合型基金，属于较低预期收益和预期风险水平的投资品种。

2.3 基金管理人和基金托管人

项目	基金管理人	基金托管人	
名称	富国基金管理有限公司	中国建设银行股份有限公司	
信息披露负责人	姓名	赵瑛	李申
	联系电话	021-20361818	021-60637102
	电子邮箱	public@fullgoal.com.cn	lishen.zh@ccb.com
客户服务电话	95105686、4008880688	021-60637111	
传真	021-20361616	021-60635778	
注册地址	中国(上海)自由贸易试验区世纪大道1196号世纪汇	北京市西城区金融大街25号	

	办公楼二座 27-30 层	
办公地址	上海市浦东新区世纪大道 1196 号世纪汇办公楼二座 27-30 层	北京市西城区闹市口大街 1 号院 1 号楼
邮政编码	200120	100033
法定代表人	裴长江	田国立

2.4 信息披露方式

本基金选定的信息披露报纸名称	中国证券报
登载基金中期报告正文的管理人互联网网址	www.fullgoal.com.cn
基金中期报告备置地点	富国基金管理有限公司 上海市浦东新区世纪大道 1196 号世纪汇办公楼二座 27-30 层 中国建设银行股份有限公司 北京市西城区闹市口大 街 1 号院 1 号楼

2.5 其他相关资料

项目	名称	办公地址
注册登记机构	富国基金管理有限公司	上海市浦东新区世纪大道 1196 号世 纪汇办公楼二座 27-30 层

§ 3 主要财务指标、基金净值表现

3.1 主要会计数据和财务指标

金额单位：人民币元

3.1.1 期间数据和指标	报告期(2020 年 01 月 01 日至 2020 年 06 月 30 日)
本期已实现收益	51,415,423.53
本期利润	43,106,352.76
加权平均基金份额本期利润	0.0231
本期加权平均净值利润率	1.98%
本期基金份额净值增长率	2.01%
3.1.2 期末数据和指标	报告期末(2020 年 06 月 30 日)
期末可供分配利润	231,814,565.82
期末可供分配基金份额利润	0.1242
期末基金资产净值	2,185,465,040.44
期末基金份额净值	1.1710

3.1.3 累计期末指标	报告期末(2020年06月30日)
基金份额累计净值增长率	19.36%

注：上述基金业绩指标不包括持有人认购或交易基金的各项费用（例如，开放式基金的申购赎回费、基金转换费等），计入费用后实际收益水平要低于所列数字。本期已实现收益指基金本期利息收入、投资收益、其他收入（不含公允价值变动收益）扣除相关费用后的余额，本期利润为本期已实现收益加上本期公允价值变动收益。

期末可供分配利润，采用期末资产负债表中未分配利润与未分配利润中已实现部分的孰低数（为期末余额，不是当期发生数）。

3.2 基金净值表现

3.2.1 基金份额净值增长率及其与同期业绩比较基准收益率的比较

阶段	份额净值增长率①	份额净值增长率标准差②	业绩比较基准收益率③	业绩比较基准收益率标准差④	①—③	②—④
过去一个月	-0.44%	0.06%	-0.60%	0.11%	0.16%	-0.05%
过去三个月	0.31%	0.06%	-0.16%	0.11%	0.47%	-0.05%
过去六个月	2.01%	0.05%	2.19%	0.11%	-0.18%	-0.06%
过去一年	4.44%	0.04%	4.76%	0.08%	-0.32%	-0.04%
过去三年	19.37%	0.07%	15.04%	0.06%	4.33%	0.01%
自基金合同生效日起至今	19.36%	0.07%	15.05%	0.06%	4.31%	0.01%

注：根据基金合同中投资策略及投资限制的有关规定，本基金业绩比较基准为：中债综合财富（总值）指数收益率×90%+1年期定期存款利率（税后）×10%。中债综合财富（总值）指数由中央国债登记结算有限责任公司编制，该指数旨在综合反映债券全市场整体价格和投资回报情况。指数涵盖了银行间市场和交易所市场，具有广泛的市场代表性，适合作为市场债券投资收益的衡量标准；由于本基金投资于债券的比例不低于基金资产的80%，持有现金或者到期日在一年以内的政府债券不低于基金资产净值的5%，采用90%作为业绩比较基准中债券投资所代表的权重，10%作为现金资产所对应的权重可以较好的反映本基金的风险收益特征。

本基金每个交易日对业绩比较基准进行再平衡处理，1日收益率（benchmark_t）按下列公式计算：

$$\text{benchmark}_t = 90\% * [\text{中债综合财富（总值）指数}_t / (\text{中债综合财富（总值）指数}_{t-1}) - 1] + 10\% * 1\text{年期定期存款利率（税后）} / 360;$$

其中， $t=1, 2, 3, \dots, T$ ， T 表示时间截至日；

期间 T 日收益率（benchmark_T）按下列公式计算：

$$\text{benchmark}_T = [\prod_{t=1}^T (1 + \text{benchmark}_t)] - 1$$

其中， $T=2, 3, 4, \dots$ ； $\prod_{t=1}^T (1 + \text{benchmark}_t)$ 表示 t 日至 T 日的 $(1 + \text{benchmark}_t)$ 数学连乘。

3.2.2 自基金合同生效以来基金份额累计净值增长率变动及其与同期业绩比较基准收益率变动的比较

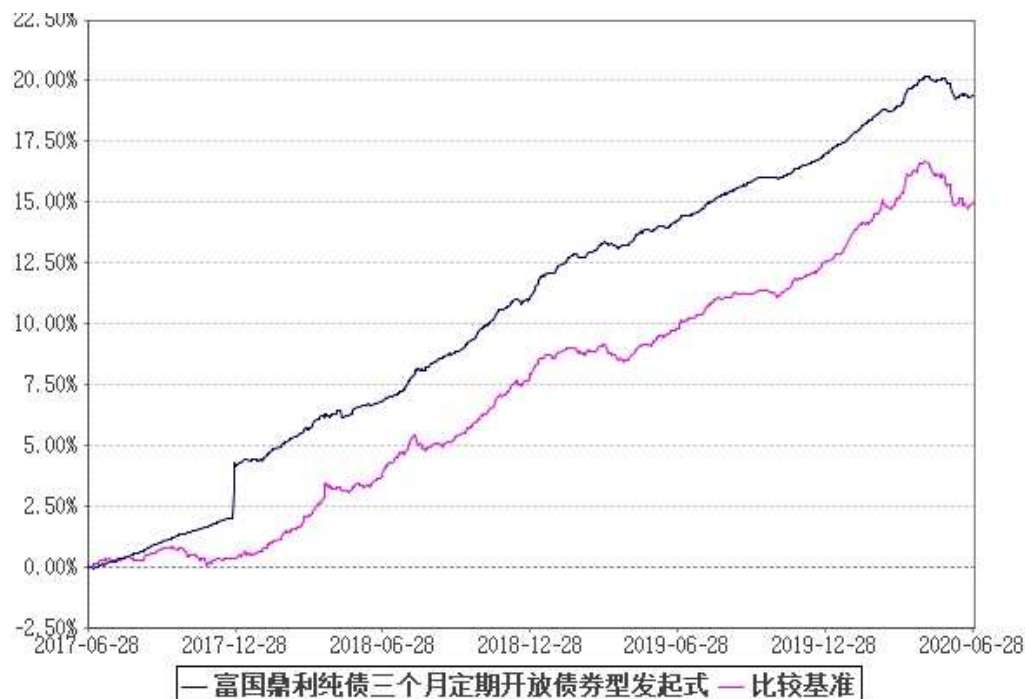

注：1、截止日期为2020年6月30日。
2、本基金于2017年6月28日成立，建仓期6个月，从2017年6月28日起至2017年12月27日，建仓期结束时各项资产配置比例均符合基金合同约定。

§4 管理人报告

4.1 基金管理人及基金经理

4.1.1 基金管理人及其管理基金的经验

富国基金管理有限公司于1999年4月13日获国家工商行政管理局登记注册成立，是经中国证监会批准设立的首批十家基金管理公司之一。公司于2001年3月从北京迁址上海。2003年9月，加拿大蒙特利尔银行（BMO）参股富国基金管理有限公司的工商变更登记办理完毕，富国基金管理有限公司成为国内首批成立的十家基金公司中，第一家中外合资的基金管理公司。

目前，公司注册资本金5.2亿元人民币，股东为：海通证券股份有限公司、申万宏源证券有限公司、加拿大蒙特利尔银行及山东省国际信托股份有限公司。公司在北京、成都、广州设立有分公司，并全资设有两家子公司——富国资产管理（上海）有限公司和富国资产管理（香港）有限公司。公司拥有公募基金、特定客户资产管理、QDII、社保、企业年金、基本养老保险基金等基金公司全部业务牌照。

截至2020年6月30日，本基金管理人共管理富国天盛灵活配置混合型证券

投资基金、富国天惠精选成长混合型证券投资基金（LOF）、富国新兴产业股票型证券投资基金、富国中证智能汽车指数证券投资基金（LOF）、富国中证红利指数增强型证券投资基金、上证综指交易型开放式指数证券投资基金及其联接基金、富国天利增长债券投资基金、富国目标收益一年期纯债债券型证券投资基金、富国中债-1-3年国开行债券指数证券投资基金、富国中证10年期国债交易型开放式指数证券投资基金、富国全球科技互联网股票型证券投资基金（QDII）、富国鑫旺稳健养老目标一年持有期混合型基金中基金（FOF）、富国富钱包货币市场基金等一百六十八只公开募集证券投资基金。

4.1.2 基金经理（或基金经理小组）简介

姓名	职务	任本基金的基金经理期限		证券从业年限	说明
		任职日期	离任日期		
黄纪亮	本基金基金经理	2018-04-27	—	12.0	硕士，曾任国泰君安证券股份有限公司助理研究员；2012年11月至2013年2月任富国基金管理有限公司债券研究员；2013年2月起任富国强回报定期开放债券型证券投资基金基金经理，2014年3月起任富国汇利回报两年定期开放债券型证券投资基金（原：富国汇利回报分级债券型证券投资基金）基金经理和富国天利增长债券投资基金基金经理，2014年6月起任富国信用债债券型证券投资基金基金经理，2016年8月起任富国目标齐利一年期纯债债券型证券投资基金基金经理，2016年9月起任富国产业债债券型证券投资基金基金经理，2016年9月至2020年6月任富国睿利定期开放混合型发起式证券投资基金基金经理，2017年8月起任富国祥利一年期定期开放债券型证券投资基金基金经理，2017年9月至2019年8月任富国兴利增强债券型发起式证券投资基金基金经理，2018年4月起任富国臻利纯债定期开放债券型发起式证券投资基金、富国尊利纯债定期开放债券型发起式证券投资基金、富国鼎利纯债债券型发起式证券投资基金基金经理（已于2019年7月9日变更为富国鼎利纯债三个月定期开放债券型发起式证券投资基金），2018年8月

					起任富国颐利纯债债券型证券投资基金基金经理，2018年9月至2019年11月任富国金融债债券型证券投资基金基金经理，2019年3月起任富国德利纯债三个月定期开放债券型发起式证券投资基金基金经理，2019年9月起任富国投资级信用债债券型证券投资基金基金经理；兼任固定收益策略研究部总经理兼固定收益投资部总经理。具有基金从业资格。
武磊	本基金基金经理	2017-06-30	—	9.0	博士，2011年7月至2012年3月任华泰联合证券有限责任公司研究员；2012年4月至2013年7月任华泰证券股份有限公司投资经理；2013年8月至2014年10月任国泰君安证券股份有限公司资本市场部董事；2014年11月至2016年12月任上海国泰君安证券资产管理有限公司投资经理；2016年12月加入富国基金管理有限公司，2017年3月起任富国产业债债券型证券投资基金基金经理，2017年3月至2019年11月任富国目标齐利一年期纯债债券型证券投资基金基金经理，2017年6月起任富国鼎利纯债债券型发起式证券投资基金基金经理（已于2019年7月9日变更为富国鼎利纯债三个月定期开放债券型发起式证券投资基金），2017年7月起任富国泓利纯债债券型发起式证券投资基金基金经理，2018年4月起任富国臻利纯债定期开放债券型发起式证券投资基金基金经理，2018年5月起任富国尊利纯债定期开放债券型发起式证券投资基金基金经理；2018年7月至2019年11月任富国纯债债券型发起式证券投资基金基金经理，2018年7月起任富国新天锋债券型证券投资基金（LOF）（原：富国新天锋定期开放债券型证券投资基金）基金经理；2018

					<p>年 9 月起任富國中債-1-3 年國開行債券指數證券投資基金基金經理；2019 年 3 月起任富國天豐強化收益債券型證券投資基金基金經理；2019 年 4 月起任富國中債 1-5 年農發行債券指數證券投資基金基金經理；2020 年 3 月起任富國澤利純債債券型證券投資基金基金經理；2020 年 6 月起任富國添享一年持有期債券型證券投資基金基金經理，兼任固定收益投資部固定收益投資總監助理。具有基金從業資格。</p>
--	--	--	--	--	--

注：1、上述任職日期為根據公司決定確定的聘任日期，離任日期為根據公司確定的解聘日期；首任基金經理任職日期為基金合同生效日。

2、證券從業的涵義遵從行業協會《證券從業人員資格管理辦法》的相關規定。

4.2 管理人对报告期内本基金运作遵规守信情况的说明

本報告期，富國基金管理有限公司作為富國鼎利純債三個月定期開放債券型發起式證券投資基金（原富國鼎利純債債券型發起式證券投資基金）的管理人嚴格按照《中華人民共和國證券投資基金法》、《中華人民共和國證券法》、《富國鼎利純債三個月定期開放債券型發起式證券投資基金基金合同》以及其它有關法律法規的規定，本着誠實信用、勤勉盡責的原則管理和運用基金資產，以儘可能減少和分散投資風險、力保基金資產的安全並謀求基金資產長期穩定收益為目標，基金投資組合符合有關法規及基金合同的規定。

4.3 管理人对报告期内公平交易情况的专项说明

4.3.1 公平交易制度的执行情况

本基金管理人根據相關法規要求，結合實際情況，制定了內部的《公平交易管理辦法》，對證券的一級市場申購、二級市場交易相關的研宷分析、投資決策、授權、交易執行、業績評估等投資管理環節，實行事前控制、事中監控、事後評估及反饋的流程化管理。在制度、操作層面確保各組合享有同等信息知情權、均等交易機會，並保持各組合的獨立投資決策權。

事前控制主要包括：1、一級市場，通過標準化的辦公流程，對關聯方審核、價格公允性判斷及證券公平分配等相關環節進行控制；2、二級市場，通過交易系統的投资備選庫、交易對手庫及授權管理，對投資標的、交易對手和操作權限進行自動化控制。

事中監控主要包括組合間相同投資標的的交易方向、市場沖擊的控制，銀行間市場交易價格的公允性評估等。1、將主動投資組合的同日反向交易列為限制行為，非經特別控制流程審核同意，不得進行；對於同日同向交易，通過交易系統對組合間的交易公平性進行自動化處理。2、同一基金經理管理的不同組合，對同一投資標的採用相同投資策略的，必須通過交易系統採取同時、同價下達投資指令，確保公平對待其所管理的組合。

事后评估及反馈主要包括组合间同一投资标的的临近交易日的同向交易和反向交易的合理性分析评估，以及不同时间窗口下（1日、3日、5日）的季度公平性交易分析评估等。1、通过公平性交易的事后分析评估系统，对涉及公平性交易的投资行为进行分析评估，分析对象涵盖公募、年金、社保及专户产品，并重点分析同类组合（股票型、混合型、债券型）间、不同产品间以及同一基金经理管理不同组合间的交易行为，若发现异常交易行为，风险管理部视情况要求相关当事人做出合理性解释，并按法规要求上报辖区监管机构。2、季度公平性交易分析报告按规定经基金经理或投资经理签字，并经督察长、总经理审阅签字后，归档保存，以备后查。

本报告期内公司旗下基金严格遵守公司的相关公平交易制度，未出现违反公平交易制度的情况。

4.3.2 异常交易行为的专项说明

本报告期内未发现异常交易行为。公司旗下管理的各投资组合在交易所公开竞价同日反向交易的控制方面，报告期内本组合与其他投资组合之间未出现成交较少的单边交易量超过该证券当日成交量5%的情况。

4.4 管理人对报告期内基金的投资策略和业绩表现说明

4.4.1 报告期内基金投资策略和运作分析

2020年上半年，突如其来的新冠疫情对经济和政策节奏产生较大影响。一季度，各项经济指标创下纪录低点，但中国率先控制疫情、政策应对及时有力，经济在二季度即走出谷底，呈现复苏态势。货币政策在降准、降息（下调公开市场操作利率、MLF利率和超额存款准备金利率）后，适时调整节奏，流动性总体保持宽松。债券市场收益率先下后上，波动较大。本基金根据市场变化及时调整组合久期和杠杆，报告期内净值有所增长。

4.4.2 报告期内基金的业绩表现

截至2020年6月30日，本基金份额净值为1.1710元；份额累计净值为1.1903元；本报告期，本基金份额净值增长率为2.01%，同期业绩比较基准收益率为2.19%

4.5 管理人对宏观经济、证券市场及行业走势的简要展望

展望下半年，前期“宽信用”政策仍将持续发力，中国经济复苏态势料将延续。但另一方面，全球部分国家疫情仍未能有效控制，全球经济活动还难以完全恢复，美国大选临近也给中国的外部环境带来不确定性，极端风险仍需防范。因此，虽然经济处于复苏态势中，但依然需要政策呵护。预计下半年财政政策仍将保持积极，货币政策保持稳定，债券市场在收益率抬升后票息回报有所修复，可以择机配置。本基金将根据市场变化，适时调整组合久期和杠杆，精选个券，力争为持有人获得长期可持续的投资回报。

4.6 管理人对报告期内基金估值程序等事项的说明

报告期内，本基金管理人严格遵守《企业会计准则》、中国证券投资基金业协会修订并发布的《证券投资基金会计核算业务指引》、中国证监会制定的《中国证券监督管理委员会关于证券投资基金估值业务的指导意见》等法律法规、估值指引的相关规定，以及基金合同对估值程序的相关约定，对基金所持有的投资品种进行估值。日常估值的账务处理、基金份额净值的计算由基金管理人独立完

成，并与基金托管人进行账务核对，经基金托管人复核无误后，由基金管理人对外公布。

4.7 管理人对报告期内基金利润分配情况的说明

根据相关法律法规、本基金《基金合同》的约定以及基金的实际运作情况，本报告期内本基金未进行收益分配。本基金将严格按照法律法规及基金合同约定进行收益分配。

4.8 报告期内管理人对本基金持有人数或基金资产净值预警情形的说明

本基金为发起式基金，且截至本报告期末，本基金基金合同生效未满3年，暂不适用《公开募集证券投资基金运作管理办法》第四十一条第一款的规定。

基金合同生效后继续存续的，自基金合同生效满三年后的基金存续期内，连续20个工作日出现基金份额持有人数量不满200人或者基金资产净值低于5000万元情形的，基金管理人应当在定期报告中予以披露；连续60个工作日出现前述情形的，基金管理人应当向中国证监会报告并提出解决方案，如转换运作方式、与其他基金合并或者终止基金合同等，并召开基金份额持有人大会进行表决。

§ 5 托管人报告

5.1 报告期内本基金托管人遵规守信情况声明

本报告期，中国建设银行股份有限公司在本基金的托管过程中，严格遵守了《证券投资基金法》、基金合同、托管协议和其他有关规定，不存在损害基金份额持有人利益的行为，完全尽职尽责地履行了基金托管人应尽的义务。

5.2 托管人对报告期内本基金投资运作遵规守信、净值计算、利润分配等情况的说明

本报告期，本托管人按照国家有关规定、基金合同、托管协议和其他有关规定，对本基金的基金资产净值计算、基金费用开支等方面进行了认真的复核，对本基金的投资运作方面进行了监督，未发现基金管理人有关损害基金份额持有人利益的行为。报告期内，本基金未实施利润分配。

5.3 托管人对本中期报告中财务信息等内容的真实、准确和完整发表意见

本托管人复核审查了本报告中的财务指标、净值表现、利润分配情况、财务会计报告、投资组合报告等内容，保证复核内容不存在虚假记载、误导性陈述或者重大遗漏。

§ 6 中期财务报表(未经审计)

6.1 资产负债表

会计主体：富国鼎利纯债三个月定期开放债券型发起式证券投资基金

报告截止日：2020年06月30日

单位：人民币元

资 产	本期末 (2020年06月30日)	上年度末 (2019年12月31日)
资 产：		
银行存款	2,118,086.29	496,659.33
结算备付金	45,739,660.15	18,735,296.60
存出保证金	25,912.12	46,109.07
交易性金融资产	2,574,738,280.00	2,686,579,010.00
其中：股票投资	—	—
基金投资	—	—
债券投资	2,497,738,280.00	2,676,579,010.00
资产支持证券投资	77,000,000.00	10,000,000.00
贵金属投资	—	—
衍生金融资产	—	—
买入返售金融资产	—	—
应收证券清算款	148,094,538.03	19,105,293.92
应收利息	52,594,852.23	37,405,060.93
应收股利	—	—
应收申购款	—	—
递延所得税资产	—	—
其他资产	—	—
资产总计	2,823,311,328.82	2,762,367,429.85
负债和所有者权益	本期末 (2020年06月30日)	上年度末 (2019年12月31日)
负 债：		
短期借款	—	—
交易性金融负债	—	—
衍生金融负债	—	—
卖出回购金融资产款	486,700,000.00	600,000,000.00
应付证券清算款	150,067,328.76	18,753,339.62
应付赎回款	—	—
应付管理人报酬	537,687.47	544,385.84
应付托管费	179,229.16	181,461.94
应付销售服务费	—	—
应付交易费用	9,397.78	18,730.82
应交税费	257,835.89	250,269.66
应付利息	—	90,554.29
应付利润	—	—
递延所得税负债	—	—
其他负债	94,809.32	170,000.00
负债合计	637,846,288.38	620,008,742.17
所有者权益：		
实收基金	1,866,259,333.09	1,866,259,333.09

未分配利润	319,205,707.35	276,099,354.59
所有者权益合计	2,185,465,040.44	2,142,358,687.68
负债和所有者权益总计	2,823,311,328.82	2,762,367,429.85

注：报告截止日 2020 年 06 月 30 日，基金份额净值 1.1710 元，基金份额总额 1,866,259,333.09 份。

6.2 利润表

会计主体：富国鼎利纯债三个月定期开放债券型发起式证券投资基金

本报告期：2020 年 01 月 01 日至 2020 年 06 月 30 日

单位：人民币元

项 目	本期 (2020 年 01 月 01 日至 2020 年 06 月 30 日)	上年度可比期间 (2019 年 01 月 01 日至 2019 年 06 月 30 日)
一、收入	54,404,573.19	6,562,162.73
1. 利息收入	55,254,162.52	4,512,803.05
其中：存款利息收入	322,148.06	27,121.34
债券利息收入	54,102,666.39	4,365,189.91
资产支持证券利息收入	828,639.33	—
买入返售金融资产收入	708.74	120,491.80
证券出借利息收入	—	—
其他利息收入	—	—
2. 投资收益（损失以“-”填列）	7,459,081.44	2,937,403.56
其中：股票投资收益	—	—
基金投资收益	—	—
债券投资收益	7,459,081.44	2,937,403.56
资产支持证券投资收益	—	—
贵金属投资收益	—	—
衍生工具投资收益	—	—
股利收益	—	—
3. 公允价值变动收益（损失以“-”号填列）	-8,309,070.77	-888,043.88
4. 汇兑收益（损失以“-”号填列）	—	—
5. 其他收入（损失以“-”号填列）	400.00	—
减：二、费用	11,298,220.43	935,728.29
1. 管理人报酬	3,247,520.80	283,484.96
2. 托管费	1,082,506.96	94,494.97
3. 销售服务费	—	—
4. 交易费用	13,055.94	4,953.59
5. 利息支出	6,649,756.02	372,060.59
其中：卖出回购金融资产支出	6,649,756.02	372,060.59
6. 税金及附加	177,360.29	12,756.83
7. 其他费用	128,020.42	167,977.35

三、利润总额（亏损总额以“-”号填列）	43,106,352.76	5,626,434.44
减：所得税费用	—	—
四、净利润（净亏损以“-”号填列）	43,106,352.76	5,626,434.44

6.3 所有者权益（基金净值）变动表

会计主体：富国鼎利纯债三个月定期开放债券型发起式证券投资基金

本报告期：2020年01月01日至2020年06月30日

单位：人民币元

项目	本期 (2020年01月01日至2020年06月30日)		
	实收基金	未分配利润	所有者权益合计
一、期初所有者权益（基金净值）	1,866,259,333.09	276,099,354.59	2,142,358,687.68
二、本期经营活动产生的基金净值变动数（本期利润）	—	43,106,352.76	43,106,352.76
三、本期基金份额交易产生的基金净值变动数（净值减少以“-”号填列）	—	—	—
其中：1. 基金申购款	—	—	—
2. 基金赎回款	—	—	—
四、本期向基金份额持有人分配利润产生的基金净值变动（净值减少以“-”号填列）	—	—	—
五、期末所有者权益（基金净值）	1,866,259,333.09	319,205,707.35	2,185,465,040.44
项目	上年度可比期间 (2019年01月01日至2019年06月30日)		
	实收基金	未分配利润	所有者权益合计
一、期初所有者权益（基金净值）	201,513,932.78	18,236,103.41	219,750,036.19
二、本期经营活动产生的基金净值变动数（本期利润）	—	5,626,434.44	5,626,434.44
三、本期基金份额交易产生的基金净值变动数（净值减少以“-”号填列）	-59,774,598.63	-6,689,996.60	-66,464,595.23
其中：1. 基金申购款	35,982,367.76	4,015,632.24	39,998,000.00
2. 基金赎回款	-95,756,966.39	-10,705,628.84	-106,462,595.23
四、本期向基金份额持有人分配利润产生的基金净值变动（净值减少以“-”号填列）	—	—	—
五、期末所有者权益（基金净值）	141,739,334.15	17,172,541.25	158,911,875.40

报表附注为财务报表的组成部分。

本报告 6.1 至 6.4 财务报表由下列负责人签署：

陈 戈	林志松	徐 慧
基金管理人负责人	主管会计工作负责人	会计机构负责人

6.4 报表附注

6.4.1 基金基本情况

富国鼎利纯债三个月定期开放债券型发起式证券投资基金(以下简称“本基金”)由富国鼎利纯债债券型发起式证券投资基金转型而成。富国鼎利纯债债券型发起式证券投资基金系经中国证券监督管理委员会(以下简称“中国证监会”)证监许可[2017]660号《关于准予富国鼎利纯债债券型发起式证券投资基金注册的批复》的核准,由基金管理人富国基金管理有限公司向社会公开募集,基金合同于2017年6月28日正式生效。首次设立募集规模为2,109,985,000.00份基金份额。本基金为契约型开放式,存续期限不定。本基金的基金管理人和注册登记机构为富国基金管理有限公司,基金托管人为中国建设银行股份有限公司。

根据《富国鼎利纯债三个月定期开放债券型发起式证券投资基金基金合同》及《关于富国鼎利纯债债券型发起式证券投资基金基金份额持有人大会决议生效的公告》,富国鼎利纯债债券型发起式证券投资基金自2019年7月9日起转型并更名为富国鼎利纯债三个月定期开放债券型发起式证券投资基金。

转型后富国鼎利纯债三个月定期开放债券型发起式证券投资基金以定期开放的方式运作。本基金的首个封闭期为自基金合同生效日(含该日)起至基金合同生效日所对应的3个月月度对日的前一日。下一个封闭期为首个开放期结束之日次日(含该日)起至首个开放期结束之日次日所对应的3个月月度对日的前一日,以此类推。如该对应日期为非工作日,则顺延至下一个工作日,若该日历月度中不存在对应日期的,则顺延至下一个工作日。本基金在封闭期内不办理申购与赎回等业务,也不上市交易。

本次基金转型日(2019年7月9日)前,本基金的投资范围主要为具有良好流动性的金融工具,包括国债、地方政府债、金融债、企业债、公司债、次级债、央行票据、中期票据、短期融资券(含超短期融资券)、中小企业私募债、资产支持证券、债券回购、银行存款(包括定期存款、协议存款、通知存款等)、同业存单、可分离交易可转债的纯债部分及其他货币市场工具以及法律法规或中国证监会允许基金投资的其他金融工具(但须符合中国证监会的相关规定)。如法律法规或监管机构以后允许基金投资其他品种,基金管理人在履行适当程序后,可以将其纳入投资范围。本基金不投资于股票、权证,也不投资于可转换债券(可分离交易可转债的纯债部分除外)、可交换债券。基金的投资组合比例为:本基金对债券资产的投资比例不低于基金资产的80%;本基金持有现金或者到期日在一年以内的政府债券投资比例不低于基金资产净值的5%,其中现金不包括结算备付金、存出保证金、应收申购款等。如法律法规或中国证监会变更投资品种的投资比例限制,基金管理人在履行适当程序后,可以调整上述投资品种的投资比例。

本次基金转型日（2019年7月9日）起，本基金的投资范围主要为具有良好流动性的金融工具，包括债券（包括国债、地方政府债、金融债、企业债、公司债、次级债、央行票据、中期票据、短期融资券（含超短期融资券）、可分离交易可转债的纯债部分）、资产支持证券、债券回购、银行存款（包括定期存款、协议存款、通知存款等）、同业存单及其他货币市场工具以及法律法规或中国证监会允许基金投资的其他金融工具（但须符合中国证监会的相关规定）。如法律法规或监管机构以后允许基金投资其他品种，基金管理人在履行适当程序后，可以将其纳入投资范围。本基金不投资于股票，也不投资于可转换债券（可分离交易可转债的纯债部分除外）、可交换债券。基金的投资组合比例为：本基金对债券资产的投资比例不低于基金资产的80%，每个开放期之前的10个工作日和之后的10个工作日以及开放期期间不受前述投资组合比例的限制；在开放期内，本基金持有现金或者到期日在一年以内的政府债券投资比例不低于基金资产净值的5%，其中现金不包括结算备付金、存出保证金、应收申购款等，在封闭期内，本基金不受前述5%的限制。如法律法规或中国证监会变更投资品种的投资比例限制，基金管理人在履行适当程序后，可以调整上述投资品种的投资比例。

本基金的业绩比较基准为：中债综合财富（总值）指数收益率 \times 90%+1年期定期存款利率（税后） \times 10%。

6.4.2 会计报表的编制基础

本财务报表系按照财政部颁布的《企业会计准则-基本准则》以及其后颁布及修订的具体会计准则、应用指南、解释以及其他相关规定（以下统称“企业会计准则”）编制，同时，对于在具体会计核算和信息披露方面，也参考了中国证券投资基金业协会修订并发布的《证券投资基金会计核算业务指引》、中国证监会制定的《中国证券监督管理委员会关于证券投资基金估值业务的指导意见》、《公开募集证券投资基金信息披露管理办法》、《证券投资基金信息披露内容与格式准则》第3号《半年度报告的内容与格式》、《证券投资基金信息披露编报规则》第3号《会计报表附注的编制及披露》、《证券投资基金信息披露XBRL模板第3号《年度报告和中期报告》》及其他中国证监会及中国证券投资基金业协会颁布的相关规定。

本财务报表以本基金持续经营为基础列报。

6.4.3 遵循企业会计准则及其他有关规定的声明

本财务报表符合企业会计准则的要求，真实、完整地反映了本基金于2020年6月30日的财务状况以及2020年1月1日至2020年6月30日止期间的经营成果和净值变动情况。

6.4.4 本报告期所采用的会计政策、会计估计与最近一期年度报告相一致的说明

本基金报告期所采用的会计政策、其他会计估计与最近一期年度会计报表所采用的会计政策、会计估计一致。

6.4.5 会计差错更正的说明

本基金本报告期无重大会计差错的内容和更正金额。

6.4.6 税项

1 增值税

根据财政部、国家税务总局财税[2016]36号文《关于全面推开营业税改增值税试点的通知》的规定，经国务院批准，自2016年5月1日起在全国范围内全面推开营业税改征增值税试点，金融业纳入试点范围，由缴纳营业税改为缴纳增值税。对证券投资基金（封闭式证券投资基金，开放式证券投资基金）管理人

运用基金买卖股票、债券的转让收入免征增值税；国债、地方政府债利息收入以及金融同业往来利息收入免征增值税；存款利息收入不征收增值税；

根据财政部、国家税务总局财税[2016]46号文《关于进一步明确全面推开营改增试点金融业有关政策的通知》的规定，金融机构开展的质押式买入返售金融商品业务及持有政策性金融债券取得的利息收入属于金融同业往来利息收入；

根据财政部、国家税务总局财税[2016]70号文《关于金融机构同业往来等增值税政策的补充通知》的规定，金融机构开展的买断式买入返售金融商品业务、同业存款、同业存单以及持有金融债券取得的利息收入属于金融同业往来利息收入；根据财政部、国家税务总局财税[2016]140号文《关于明确金融、房地产开发、教育辅助服务等增值税政策的通知》的规定，本基金运营过程中发生的增值税应税行为，以本基金的基金管理人为增值税纳税人；根据财政部、国家税务总局财税[2017]56号文《关于资管产品增值税有关问题的通知》的规定，自2018年1月1日起，本基金的基金管理人运营本基金过程中发生的增值税应税行为，暂适用简易计税方法，按照3%的征收率缴纳增值税。对本基金在2018年1月1日前运营过程中发生的增值税应税行为，未缴纳增值税的，不再缴纳；已缴纳增值税的，已纳税额从本基金的基金管理人以后月份的增值税应纳税额中抵减。增值税应税行为的销售额根据财政部、国家税务总局财税[2017]90号文《关于租入固定资产进项税额抵扣等增值税政策的通知》的规定确定。

2 城市维护建设税、教育费附加、地方教育附加

根据《中华人民共和国城市维护建设税暂行条例（2011年修订）》、《征收教育费附加的暂行规定（2011年修订）》及相关地方教育附加的征收规定，凡缴纳消费税、增值税、营业税的单位和个人，都应当依照规定缴纳城市维护建设税、教育费附加（除按照相关规定缴纳农村教育费附加的单位外）及地方教育费附加。

3 企业所得税

根据财政部、国家税务总局财税[2004]78号文《关于证券投资基金税收政策的通知》的规定，自2004年1月1日起，对证券投资基金（封闭式证券投资基金，开放式证券投资基金）管理人运用基金买卖股票、债券的差价收入，继续免征企业所得税；根据财政部、国家税务总局财税[2008]1号文《关于企业所得税若干优惠政策的通知》的规定，对证券投资基金从证券市场中取得的收入，包括买卖股票、债券的差价收入，股权的股息、红利收入，债券的利息收入及其他收入，暂不征收企业所得税。

4 个人所得税

根据财政部、国家税务总局财税[2008]132号文《财政部、国家税务总局关于储蓄存款利息所得有关个人所得税政策的通知》的规定，自2008年10月9日起，对储蓄存款利息所得暂免征收个人所得税。

6.4.7 重要财务报表项目的说明

6.4.7.1 银行存款

单位：人民币元

项目	本期末（2020年06月30日）
活期存款	2,118,086.29
定期存款	—
其中：存款期限1个月以内	—
存款期限1-3个月	—
存款期限3个月以上	—
其他存款	—
合计	2,118,086.29

注：本基金本报告期末及上年度末均未持有定期存款。

6.4.7.2 交易性金融资产

单位：人民币元

项目	本期末（2020年06月30日）		
	成本	公允价值	公允价值变动
股票	—	—	—
贵金属投资—金交所黄金合约	—	—	—
债券	交易所市场	1,338,015,110.00	-9,128,961.33
	银行间市场	1,159,723,170.00	4,674,549.04
	合计	2,497,738,280.00	-4,454,412.29
资产支持证券	77,000,000.00	77,000,000.00	—
基金	—	—	—
其他	—	—	—
合计	2,579,192,692.29	2,574,738,280.00	-4,454,412.29

6.4.7.3 衍生金融资产/负债

注：本报告期末本基金未持有衍生金融资产/负债。

6.4.7.4 买入返售金融资产

6.4.7.4.1 各项买入返售金融资产期末余额

注：本基金本报告期末未持有买入返售金融资产。

6.4.7.4.2 期末买断式逆回购交易中取得的债券

注：本基金本报告期末无买断式逆回购交易。

6.4.7.5 应收利息

单位：人民币元

项目	本期末（2020年06月30日）
应收活期存款利息	1,594.35
应收定期存款利息	—
应收其他存款利息	—

应收结算备付金利息	20,582.80
应收债券利息	51,884,448.68
应收资产支持证券利息	688,214.80
应收买入返售证券利息	—
应收申购款利息	—
应收黄金合约拆借孳息	—
应收出借证券利息	—
其他	11.60
合计	52,594,852.23

6.4.7.6其他资产

注：本基金本报告期末无其他资产。

6.4.7.7应付交易费用

单位：人民币元

项目	本期末（2020年06月30日）
交易所市场应付交易费用	—
银行间市场应付交易费用	9,397.78
合计	9,397.78

6.4.7.8其他负债

单位：人民币元

项目	本期末（2020年06月30日）
应付券商交易单元保证金	—
应付赎回费	—
应付证券出借违约金	—
预提信息披露费	60,000.00
预提审计费	34,809.32
合计	94,809.32

6.4.7.9实收基金

金额单位：人民币元

项目	本期（2020年01月01日至2020年06月30日）	
	基金份额（份）	账面金额
上年度末	1,866,259,333.09	1,866,259,333.09
本期申购	—	—
本期赎回（以“-”号填列）	—	—
本期末	1,866,259,333.09	1,866,259,333.09

注：申购含红利再投、转换入份额，赎回含转换出份额。

6.4.7.10 未分配利润

单位：人民币元

项目	已实现部分	未实现部分	未分配利润合计
上年度末	180,399,142.29	95,700,212.30	276,099,354.59
本期利润	51,415,423.53	-8,309,070.77	43,106,352.76
本期基金份额交易产生的变动数	—	—	—
其中：基金申购款	—	—	—
基金赎回款	—	—	—
本期已分配利润	—	—	—
本期末	231,814,565.82	87,391,141.53	319,205,707.35

6.4.7.11 存款利息收入

单位：人民币元

项目	本期（2020年01月01日至2020年06月30日）
活期存款利息收入	45,422.00
定期存款利息收入	—
其他存款利息收入	—
结算备付金利息收入	276,403.92
其他	322.14
合计	322,148.06

6.4.7.12 股票投资收益

注：本基金本报告期无买卖股票差价收入。

6.4.7.13 债券投资收益

6.4.7.13.1 债券投资收益——买卖债券差价收入

单位：人民币元

项目	本期（2020年01月01日至2020年06月30日）
卖出债券（、债转股及债券到期兑付）成交总额	1,354,223,039.80
减：卖出债券（、债转股及债券到期兑付）成本总额	1,323,567,143.50
减：应收利息总额	23,196,814.86
买卖债券差价收入	7,459,081.44

6.4.7.13.2 资产支持证券投资收益

注：本基金本报告期无资产支持证券投资收益。

6.4.7.14 贵金属投资收益

注：本基金本报告期无贵金属投资收益。

6.4.7.15 衍生工具收益

6.4.7.15.1 衍生工具收益——买卖权证差价收入

注：本基金本报告期无衍生工具收益——买卖权证差价收入。

6.4.7.15.2 衍生工具收益——其他投资收益

注：本基金本报告期无衍生工具收益——其他投资收益。

6.4.7.16 股利收益

注：本基金本报告期无股利收益。

6.4.7.17 公允价值变动收益

单位：人民币元

项目名称	本期（2020年01月01日至2020年06月30日）
1. 交易性金融资产	-8,309,070.77
股票投资	—
债券投资	-8,309,070.77
资产支持证券投资	—
基金投资	—
贵金属投资	—
其他	—
2. 衍生工具	—
权证投资	—
3. 其他	—
减：应税金融商品公允价值变动产生的预估增值税	—
合计	-8,309,070.77

6.4.7.18 其他收入

单位：人民币元

项目	本期（2020年01月01日至2020年06月30日）
基金赎回费收入	—
其他	400.00
合计	400.00

6.4.7.19 交易费用

单位：人民币元

项目	本期（2020年01月01日至2020年06月30日）
----	-----------------------------

交易所市场交易费用	2,230.94
银行间市场交易费用	10,825.00
交易基金产生的费用	—
其中：申购费	—
赎回费	—
合计	13,055.94

6.4.7.20 其他费用

单位：人民币元

项目	本期（2020年01月01日至2020年06月30日）
审计费用	34,809.32
信息披露费	60,000.00
证券出借违约金	—
银行费用	14,611.10
债券账户维护费	18,000.00
其他	600.00
合计	128,020.42

6.4.8 或有事项、资产负债表日后事项的说明

6.4.8.1 或有事项

截至资产负债表日，本基金无需要说明的重大或有事项。

6.4.8.2 资产负债表日后事项

截至财务报表批准日，本基金无其他需要披露的资产负债表日后事项。

6.4.9 关联方关系

6.4.9.1 本报告期存在控制关系或其他重大利害关系的关联方发生变化的情况

本基金本报告期存在控制关系或其他重大影响关系的关联方未发生变化。

6.4.9.2 本报告期与基金发生关联交易的各关联方

关联方名称	与本基金的关系
富国基金管理有限公司	基金管理人、基金发起人、注册登记机构、基金销售机构
申万宏源证券有限公司（“申万宏源”）	基金管理人的股东
海通证券股份有限公司（“海通证券”）	基金管理人的股东
中国建设银行股份有限公司	基金托管人

注：以下关联交易均在正常业务范围内按一般商业条款订立。

6.4.10 本报告期及上年度可比期间的关联方交易

6.4.10.1 通过关联方交易单元进行的交易

6.4.10.1.1 股票交易

注：本基金本报告期及上年度可比期间均未通过关联方交易单元进行股票交易。

6.4.10.1.2 权证交易

注：本基金本报告期及上年度可比期间均未通过关联方交易单元进行权证交易。

6.4.10.1.3 债券交易

金额单位：人民币元

关联方名称	本期（2020年01月01日至2020年06月30日）		上年度可比期间（2019年01月01日至2019年06月30日）	
	成交金额	占当期债券成交总额的比例（%）	成交金额	占当期债券成交总额的比例（%）
海通证券	386,454,352.01	77.91	28,436,078.49	14.52
申万宏源	10,173,000.00	2.05	26,759,109.46	13.66

6.4.10.1.4 回购交易

金额单位：人民币元

关联方名称	本期（2020年01月01日至2020年06月30日）		上年度可比期间（2019年01月01日至2019年06月30日）	
	成交金额	占当期回购成交总额的比例（%）	成交金额	占当期回购成交总额的比例（%）
海通证券	7,591,454,000.00	17.59	134,500,000.00	10.40
申万宏源	6,419,116,000.00	14.87	205,400,000.00	15.88

6.4.10.1.5 应支付关联方的佣金

注：本基金本报告期及上年度可比期间均无应支付关联方的佣金。

6.4.10.2 关联方报酬

6.4.10.2.1 基金管理费

单位：人民币元

项目	本期（2020年01月01日至2020年06月30日）	上年度可比期间（2019年01月01日至2019年06月30日）
当期发生的基金应支付的管理费	3,247,520.80	283,484.96
其中：支付销售机构的客户维护费	190,655.71	63,209.00

注：基金管理费按前一日的基金资产净值的0.3%的年费率计提。计算方法如下：

$$H = E \times 0.3\% / \text{当年天数}$$

H为每日应计提的基金管理费

E为前一日的基金资产净值

基金管理费每日计提，逐日累计至每月月末，按月支付。

6.4.10.2.2 基金托管费

单位：人民币元

项目	本期（2020年01月01日至2020年06月30日）	上年度可比期间（2019年01月01日至2019年06月30日）
当期发生的基金应支付的托管费	1,082,506.96	94,494.97

注：基金托管费按前一日的基金资产净值的0.10%的年费率计提。计算方法如下：

$$H = E \times 0.10\% / \text{当年天数}$$

H为每日应计提的基金托管费

E 为前一日的基金资产净值
基金托管费每日计提，按月支付。

6.4.10.3 与关联方进行银行间同业市场的债券(含回购)交易

注：本基金本报告期及上年度可比期间未与关联方通过银行间同业市场进行债券（含回购）交易。

6.4.10.4 报告期内转融通证券出借业务发生重大关联交易事项的说明

6.4.10.4.1 与关联方通过约定申报方式进行的适用固定期限费率的证券出借业务的情况

注：本基金本报告期及上年度可比期间未与关联方通过约定申报方式进行适用固定期限费率从事证券出借业务。

6.4.10.4.2 与关联方通过约定申报方式进行的适用市场化期限费率的证券出借业务的情况

注：本基金本报告期及上年度可比期间未与关联方通过约定申报方式进行适用市场化期限费率从事证券出借业务。

6.4.10.5 各关联方投资本基金的情况

6.4.10.5.1 报告期内基金管理人运用固有资金投资本基金的情况

份额单位：份

项目	本期(2020年01月01日至2020年06月30日)	上年度可比期间(2019年01月01日至2019年06月30日)
基金合同生效日(2017年06月28日)持有的基金份额	10,000,000.00	10,000,000.00
期初持有的基金份额	10,000,000.00	10,000,000.00
期间申购/买入总份额	—	—
期间因拆分变动份额	—	—
减：期间赎回/卖出总份额	—	—
期末持有的基金份额	10,000,000.00	10,000,000.00
期末持有的基金份额占基金总份额比例	0.54%	7.06%

注：本基金管理人投资本基金按照公告的费率条款执行，不存在费率优惠的情况。

6.4.10.5.2 报告期末除基金管理人之外的其他关联方投资本基金的情况

注：本基金除基金管理人之外的其他关联方本报告期末及上年度末均未投资本基金。

6.4.10.6 由关联方保管的银行存款余额及当期产生的利息收入

单位：人民币元

关联方名称	本期（2020年01月01日至2020年06月30日）		上年度可比期间（2019年01月01日至2019年06月30日）	
	期末余额	当期利息收入	期末余额	当期利息收入
中国建设银行股份有限公司	2,118,086.29	45,422.00	121,309.23	10,828.12

6.4.10.7 本基金在承销期内参与关联方承销证券的情况

注：本基金本报告期及上年度可比期间均未在承销期内直接购入关联方承销的证券。

6.4.10.8 其他关联交易事项的说明

6.4.10.8.1 其他关联交易事项的说明

本报告期内及上年度可比期间内本基金均无其他关联方交易事项。

6.4.11 利润分配情况

注：本基金本报告期未进行利润分配。

6.4.12 期末（2020年06月30日）本基金持有的流通受限证券

6.4.12.1 因认购新发/增发证券而于期末持有的流通受限证券

注：本基金无因认购新发/增发证券而于期末持有的流通受限证券。

6.4.12.2 期末持有的暂时停牌等流通受限股票

注：本基金本报告期末未持有暂时停牌等流通受限股票。

6.4.12.3 期末债券正回购交易中作为抵押的债券

6.4.12.3.1 银行间市场债券正回购

注：截至本报告期末2020年06月30日止，本基金无因从事银行间市场债券正回购交易形成的卖出回购证券款余额。

6.4.12.3.2 交易所市场债券正回购

截至本报告期末 2020 年 06 月 30 日止，基金从事证券交易所债券正回购交易形成的卖出回购证券款余额 486,700,000.00 元，于 2020 年 7 月 1 日到期。该类交易要求本基金在回购期内持有的证券交易所交易的债券和/或在新质押式回购下转入质押库的债券，按证券交易所规定的比例折算为标准券后，不低于债券回购交易的余额。

6.4.12.4 期末参与转融通证券出借业务的证券

注：本基金本报告期末未持有参与转融通证券出借业务的证券。

6.4.13 金融工具风险及管理

6.4.13.1 风险管理政策和组织架构

本基金在日常经营活动中涉及的财务风险主要包括信用风险、流动性风险及市场风险。本基金管理人制定了政策和程序来识别及分析这些风险，并设定适当的风险限额及内部控制流程，通过可靠的管理及信息系统持续监控上述各类风险。本基金管理人建立了以风险控制委员会为核心的、由督察长、风险控制委员会、风险管理部和合规稽核部、相关职能部门和业务部门构成的四级风险管理架构体系。

6.4.13.2 信用风险

信用风险是指基金在交易过程中因交易对手未履行合约责任，或者基金所投资证券之发行人出现违约、拒绝支付到期本息，导致基金资产损失和收益变化的风险。本基金均投资于具有良好信用等级的证券，且通过分散化投资以分散信用风险。本基金投资于一家上市公司发行的证券市值不超过基金资产净值的 10%，且本基金与由本基金管理人管理的其他基金共同持有一家公司发行的证券，不得超过该证券的 10%。本基金在交易所进行的交易均与中国证券登记结算有限责任公司完成证券交收和款项清算，因此违约风险发生的可能性很小；基金在进行银行间同业市场交易前均对交易对手进行信用评估，以控制相应的信用风险。由于国债、央行票据和政策性金融债的信用风险很低，故不在下表进行列示。

6.4.13.2.1 按短期信用评级列示的债券投资

单位：人民币元

短期信用评级	本期末（2020 年 06 月 30 日）	上年度末（2019 年 12 月 31 日）
A-1	20,156,000.00	30,091,000.00
A-1 以下	—	—
未评级	226,095,500.00	420,865,500.00
合计	246,251,500.00	450,956,500.00

注：本表主要列示短期融资券和超短期融资券，债券评级取自第三方评级机构的债项评级，未评级债券列示超短期融资券。

6.4.13.2.2 按长期信用评级列示的债券投资

单位：人民币元

长期信用评级	本期末（2020年06月30日）	上年度末（2019年12月31日）
AAA	1,273,832,310.00	1,054,290,100.00
AAA 以下	855,626,470.00	957,422,410.00
未评级	—	—
合计	2,129,458,780.00	2,011,712,510.00

注：本表主要列示除短融和超短融之外的信用债，债券评级取自第三方评级机构的债项评级。

6.4.13.2.3 按长期信用评级列示的资产支持证券投资

单位：人民币元

长期信用评级	本期末（2020年06月30日）	上年度末（2019年12月31日）
AAA	77,000,000.00	10,000,000.00
AAA 以下	—	—
未评级	—	—
合计	77,000,000.00	10,000,000.00

注：此表中资产支持证券的债券评级取自第三方评级机构的债项评级。

6.4.13.2.4 按长期信用评级列示的同业存单投资

单位：人民币元

长期信用评级	本期末（2020年06月30日）	上年度末（2019年12月31日）
AAA	19,638,000.00	213,910,000.00
AAA 以下	—	—
未评级	—	—
合计	19,638,000.00	213,910,000.00

注：本表主要列示同业存单，评级取自第三方评级机构的主体评级。

6.4.13.3 流动性风险

流动性风险是指基金管理人未能以合理价格及时变现基金资产以支付投资者赎回款项的风险。本基金的流动性风险一方面来自于基金份额持有人可随时要求赎回其持有的基金份额，另一方面来自于投资品种所处的交易市场不活跃而带来的变现困难或因投资集中而无法在市场出现剧烈波动的情况下以合理的价格变现。

6.4.13.3.1 报告期内本基金组合资产的流动性风险分析

本基金的基金管理人严格按照《公开募集证券投资基金运作管理办法》及《公开

募集开放式证券投资基金流动性风险管理规定》等有关法规的要求建立健全开放式基金流动性风险管理的内部控制体系，审慎评估各类资产的流动性，针对性制定流动性风险管理措施，对本基金组合资产的流动性风险进行管理。

本基金采用定期开放的运作方式，封闭期内不得申请申购、赎回本基金。在开放期内，本基金的基金管理人采用监控基金组合资产持仓集中度指标、逆回购交易的到期日与交易对手的集中度、流动性受限资产比例、基金组合资产中7个工作日可变现资产的可变现价值以及压力测试等方式防范流动性风险，并对本基金的申购赎回情况进行监控，保持基金投资组合中的可用现金头寸与之相匹配，确保本基金资产的变现能力与投资者赎回需求的匹配与平衡。本基金的基金管理人在基金合同中设计了巨额赎回条款，约定在非常情况下赎回申请的处理方式，控制因开放申购赎回带来的流动性风险，有效保障基金持有人利益。本基金所持部分证券在证券交易所上市，其余亦可在银行间同业市场交易，因此除在附注6.4.12中列示的部分基金资产流通暂时受限制不能自由转让的情况外，其余均能及时变现。开放期内，本基金主动投资于流动性受限资产的市值合计未超过基金资产净值的15%。此外，本基金可通过卖出回购金融资产方式借入短期资金应对流动性需求，其上限一般不超过基金持有的债券资产的公允价值。

本基金本报告期末及上年度末无重大流动性风险。

6.4.13.4 市场风险

市场风险是指基金所持金融工具的公允价值或未来现金流量因所处市场各类价格因素的变动而发生波动的风险，包括利率风险、外汇风险和其他价格风险。

6.4.13.4.1 利率风险

利率风险是指基金的财务状况和现金流量受市场利率变动而发生波动的风险。本基金的生息资产主要为银行存款、结算备付金、存出保证金及债券投资等。

6.4.13.4.1.1 利率风险敞口

下表统计了本基金的利率风险敞口。表中所示为本基金资产及负债的公允价值，并按照合约规定的重新定价日或到期日孰早者进行了分类。

单位：人民币元

本期末（2020年06月30日）	1个月以内	1-3个月	3个月-1年	1-5年	5年以上	不计息	合计
资产							
银行存款	2,118,086.29	—	—	—	—	—	2,118,086.29
结算备付金	45,739,660.15	—	—	—	—	—	45,739,660.15
存出保证金	25,912.12	—	—	—	—	—	25,912.12
交易性金融资产	223,782,500.00	394,718,750.00	812,042,660.00	1,099,358,370.00	44,836,000.00	—	2,574,738,280.00
应收证券清算款	—	—	—	—	—	148,094,538.03	148,094,538.03
应收利息	—	—	—	—	—	52,594,852.23	52,594,852.23
资产总计	271,666,158.56	394,718,750.00	812,042,660.00	1,099,358,370.00	44,836,000.00	200,689,390.26	2,823,311,328.82
负债							
卖出回购金融资产款	486,700,000.00	—	—	—	—	—	486,700,000.00
应付证券清算款	—	—	—	—	—	150,067,328.76	150,067,328.76
应付管理人报酬	—	—	—	—	—	537,687.47	537,687.47
应付托管费	—	—	—	—	—	179,229.16	179,229.16
应付交易费用	—	—	—	—	—	9,397.78	9,397.78
应付税费	—	—	—	—	—	257,835.89	257,835.89
其他负债	—	—	—	—	—	94,809.32	94,809.32
负债总计	486,700,000.00	—	—	—	—	151,146,288.38	637,846,288.38
利率敏感度缺口	-215,033,841.44	394,718,750.00	812,042,660.00	1,099,358,370.00	44,836,000.00	49,543,101.88	2,185,465,040.44
上年度末（2019年12月31日）	1个月以内	1-3个月	3个月-1年	1-5年	5年以上	不计息	合计
资产							

银行存款	496,659.33	—	—	—	—	—	496,659.33
结算备付金	18,735,296.60	—	—	—	—	—	18,735,296.60
存出保证金	46,109.07	—	—	—	—	—	46,109.07
交易性金融资产	10,015,000.00	142,325,200.00	1,202,834,000.00	1,296,350,210.00	35,054,600.00	—	2,686,579,010.00
应收证券清算款	—	—	—	—	—	19,105,293.92	19,105,293.92
应收利息	—	—	—	—	—	37,405,060.93	37,405,060.93
资产总计	29,293,065.00	142,325,200.00	1,202,834,000.00	1,296,350,210.00	35,054,600.00	56,510,354.85	2,762,367,429.85
负债							
卖出回购金融资产款	600,000,000.00	—	—	—	—	—	600,000,000.00
应付证券清算款	—	—	—	—	—	18,753,339.62	18,753,339.62
应付管理人报酬	—	—	—	—	—	544,385.84	544,385.84
应付托管费	—	—	—	—	—	181,461.94	181,461.94
应付交易费用	—	—	—	—	—	18,730.82	18,730.82
应付税费	—	—	—	—	—	250,269.66	250,269.66
应付利息	—	—	—	—	—	90,554.29	90,554.29
其他负债	—	—	—	—	—	170,000.00	170,000.00
负债总计	600,000,000.00	—	—	—	—	20,008,742.17	620,008,742.17
利率敏感度缺口	-570,706,935.00	142,325,200.00	1,202,834,000.00	1,296,350,210.00	35,054,600.00	36,501,612.68	2,142,358,687.68

6.4.13.4.1.2 利率风险的敏感性分析

下表为利率风险的敏感性分析，反映了在其他变量不变的假设下，利率发生合理、可能的变动时，为交易而持有的债券公允价值的变动将对基金净值产生的影响。

假设	1. 影响生息资产公允价值的其他变量不变，仅利率发生变动； 2. 利率变动范围合理		
分析	相关风险变量的变动	对资产负债表日基金资产净值的影响金额（单位：元）	
		本期末（2020年06月30日）	上年度末（2019年12月31日）
	1. 基准点利率增加0.1%	-2,980,421.33	-3,456,486.42
	2. 基准点利率减少0.1%	2,980,421.33	3,456,486.42

6.4.13.4.2 外汇风险

本基金的所有资产及负债以人民币计价，因此无外汇风险。

6.4.13.4.3 其他价格风险

本基金其他价格风险主要系市场价格风险，市场价格风险是指基金所持金融工具的公允价值或未来现金流量因除市场利率和外汇汇率以外的市场价格因素变动而发生波动的风险。本基金主要投资于证券交易所上市或银行间同业市场交易的证券，所面临的最大市场价格风险由所持有的金融工具的公允价值决定。本基金通过投资组合的分散化降低市场价格风险，并且本基金管理人每日对本基金所持有的证券价格实施监控。

6.4.13.4.3.1 其他价格风险敞口

本基金的投资范围主要为具有良好流动性的金融工具，本基金不投资于股票、权证，也不投资于可转换债券（可分离交易可转债的纯债部分除外）、可交换债券。本基金的投资组合比例为：本基金对债券资产的投资比例不低于基金资产的80%；本基金持有现金或者到期日在一年以内的政府债券投资比例不低于基金资产净值的5%。本基金面临的整体市场价格风险列示如下：

金额单位：人民币元

项目	本期末（2020年06月30日）		上年度末（2019年12月31日）	
	公允价值	占基金资产净值比例（%）	公允价值	占基金资产净值比例（%）
交易性金融资产—股票投资	—	—	—	—
交易性金融资产—基金投资	—	—	—	—
交易性金融资产—债券投资	2,497,738,280.00	114.29	2,676,579,010.00	124.94
交易性金融资产—贵金属投资	—	—	—	—
衍生金融资产—权证投资	—	—	—	—
其他	77,000,000.00	3.52	10,000,000.00	0.47

合计	2,574,738,280.00	117.81	2,686,579,010.00	125.40
----	------------------	--------	------------------	--------

6.4.13.4.3.2 其他价格风险的敏感性分析

本基金于本期末及上年度末均未持有交易性权益投资、可转换债券及可交换债券，因此其他价格风险因素的变动对于本基金资产净值无重大影响。

6.4.14 有助于理解和分析会计报表需要说明的其他事项

6.4.14.1 公允价值

6.4.14.1.1 不以公允价值计量的金融工具

不以公允价值计量的金融资产和负债主要包括贷款和应收款项以及其他金融负债，其因剩余期限不长，公允价值与账面价值相若。

6.4.14.1.2 以公允价值计量的金融工具

6.4.14.1.2.1 各层次金融工具公允价值

于2020年6月30日，本基金持有的以公允价值计量且其变动计入当期损益的金融资产中属于第一层次的余额为人民币0.00元，属于第二层次的余额为人民币2,574,738,280.00元，属于第三层次余额为人民币0.00元。

6.4.14.1.2.2 公允价值所属层次间的重大变动

对于证券交易所上市的股票和可转换债券，若出现重大事项停牌、交易不活跃、或属于非公开发行等情况，本基金分别于停牌日至交易恢复活跃日期间、交易不活跃期间及限售期间不将相关股票和可转换债券的公允价值列入第一层次；并根据估值调整中采用的不可观察输入值对于公允价值的影响程度，确定相关股票和可转换债券公允价值应属第二层次或第三层次。

6.4.14.1.2.3 第三层次公允价值余额和本期变动金额

本基金持有的以公允价值计量且其变动计入当期损益的金融工具第三层次公允价值本期未发生变动。

6.4.14.2 承诺事项

截至资产负债表日，本基金无需要说明的承诺事项。

6.4.14.3 其他事项

截至资产负债表日，本基金无需要说明的其他重要事项。

§ 7 投资组合报告

7.1 期末基金资产组合情况

金额单位：人民币元

序号	项目	金额	占基金总资产的比例 (%)
1	权益投资	—	—
	其中：股票	—	—

2	基金投资	—	—
3	固定收益投资	2,574,738,280.00	91.20
	其中：债券	2,497,738,280.00	88.47
	资产支持证券	77,000,000.00	2.73
4	贵金属投资	—	—
5	金融衍生品投资	—	—
6	买入返售金融资产	—	—
	其中：买断式回购的买入返售金融资产	—	—
7	银行存款和结算备付金合计	47,857,746.44	1.70
8	其他各项资产	200,715,302.38	7.11
9	合计	2,823,311,328.82	100.00

7.2 报告期末按行业分类的股票投资组合

7.2.1 报告期末按行业分类的境内股票投资组合

注：本基金本报告期末未持有境内股票资产。

7.3 期末按公允价值占基金资产净值比例大小排序的所有股票投资明细

注：本基金本报告期末未持有股票资产。

7.4 报告期内股票投资组合的重大变动

7.4.1 累计买入金额超出期初基金资产净值 2%或前 20 名的股票明细

注：本基金本报告期内未进行股票投资。

7.4.2 累计卖出金额超出期初基金资产净值 2%或前 20 名的股票明细

注：本基金本报告期内未进行股票投资。

7.4.3 买入股票的成本总额及卖出股票的收入总额

注：本基金本报告期内未进行股票投资。

7.5 期末按债券品种分类的债券投资组合

金额单位：人民币元

序号	债券品种	公允价值（元）	占基金资产净值比例（%）
1	国家债券	20,490,000.00	0.94
2	央行票据	—	—
3	金融债券	340,293,000.00	15.57
	其中：政策性金融债	81,900,000.00	3.75
4	企业债券	1,277,316,580.00	58.45
5	企业短期融资券	246,251,500.00	11.27
6	中期票据	593,749,200.00	27.17

7	可转债（可交换债）	—	—
8	同业存单	19,638,000.00	0.90
9	其他	—	—
10	合计	2,497,738,280.00	114.29

7.6 期末按公允价值占基金资产净值比例大小排序的前五名债券投资明细

金额单位：人民币元

序号	债券代码	债券名称	数量（张）	公允价值(元)	占基金资产净值比例（%）
1	149100	20 国元 01	1,000,000	98,250,000.00	4.50
2	143166	17 光控 01	600,000	60,180,000.00	2.75
3	180211	18 国开 11	500,000	51,415,000.00	2.35
4	101773015	17 中燃气 MTN001	500,000	50,520,000.00	2.31
5	112979	19 海集 01	500,000	50,475,000.00	2.31

7.7 期末按公允价值占基金资产净值比例大小排序的所有资产支持证券投资明细

金额单位：人民币元

序号	证券代码	证券名称	数量（份）	公允价值(元)	占基金资产净值比例（%）
1	165800	璀璨 12A	200,000	20,000,000.00	0.92
2	138456	链融 22A1	200,000	20,000,000.00	0.92
3	138486	锦绣 06A	200,000	20,000,000.00	0.92
4	159703	信泽 05A3	100,000	10,000,000.00	0.46
5	138478	旭日 05A	70,000	7,000,000.00	0.32

7.8 报告期末按公允价值占基金资产净值比例大小排序的前五名贵金属投资明细

注：本基金本报告期末未持有贵金属投资。

7.9 期末按公允价值占基金资产净值比例大小排序的前五名权证投资明细

注：本基金本报告期末未持有权证。

7.10 报告期末本基金投资的股指期货交易情况说明

7.10.1 报告期末本基金投资的股指期货持仓和损益明细

公允价值变动总额合计(元)	—
股指期货投资本期收益(元)	—
股指期货投资本期公允价值变动(元)	—

注：本基金本报告期末未投资股指期货。

7.10.2 本基金投资股指期货的投资政策

本基金根据基金合同的约定，不允许投资股指期货。

7.11 报告期末本基金投资的国债期货交易情况说明

7.11.1 本期国债期货投资政策

本基金根据基金合同的约定，不允许投资国债期货。

7.11.2 报告期末本基金投资的国债期货持仓和损益明细

公允价值变动总额合计（元）	—
国债期货投资本期收益（元）	—
国债期货投资本期公允价值变动（元）	—

注：本基金本报告期末未投资国债期货。

7.11.3 本期国债期货投资评价

本基金本报告期末未投资国债期货。

7.12 投资组合报告附注

7.12.1 申明本基金投资的前十名证券的发行主体本期是否出现被监管部门立案调查，或在报告编制日前一年内受到公开谴责、处罚的情形。

报告期内本基金投资的前十名证券的发行主体没有被监管部门立案调查，或在报告编制日前一年内受到公开谴责、处罚的情形。

7.12.2 申明基金投资的前十名股票是否超出基金合同规定的备选股票库。

本基金本报告期末未持有股票资产。

7.12.3 期末其他各项资产构成

单位：人民币元

序号	名称	金额
1	存出保证金	25,912.12
2	应收证券清算款	148,094,538.03
3	应收股利	—
4	应收利息	52,594,852.23
5	应收申购款	—
6	其他应收款	—
7	待摊费用	—
8	其他	—
9	合计	200,715,302.38

7.12.4 期末持有的处于转股期的可转换债券明细

注：本基金本报告期末未持有处于转股期的可转换债券。

7.12.5 期末前十名股票中存在流通受限情况的说明

注：本基金本报告期末未持有股票。

7.12.6 投资组合报告附注的其他文字描述部分。

因四舍五入原因，投资组合报告中市值占净值比例的分项之和与合计可

能存在尾差。

§ 8 基金份额持有人信息

8.1 期末基金份额持有人户数及持有人结构

份额单位：份

持有人户数(户)	户均持有的基金份额	持有人结构			
		机构投资者		个人投资者	
		持有份额	占总份额比例(%)	持有份额	占总份额比例(%)
4	466,564,833.27	1,866,259,333.09	100.00	—	—

8.2 期末基金管理人的从业人员持有本基金的情况

项目	持有份额总数(份)	占基金总份额比例(%)
基金管理公司所有从业人员持有本基金	—	—

8.3 期末基金管理人的从业人员持有本开放式基金份额总量区间的情况

项目	持有基金份额总量的数量区间(万份)
本公司高级管理人员、基金投资和研究部门负责人持有本开放式基金	0
本基金基金经理持有本开放式基金	0

8.4 发起式基金发起资金持有份额情况

项目	持有份额总数(份)	持有份额占基金总份额比例(%)	发起份额总数(份)	发起份额占基金总份额比例(%)	发起份额承诺持有期限
基金管理人固有资金	10,000,000.00	0.54	10,000,000.00	0.54	3年
基金管理人高级管理人员	—	—	—	—	—
基金经理等人员	—	—	—	—	—

基金管理人股东	—	—	—	—	—
其他	—	—	—	—	—
合计	10,000,000.00	0.54	10,000,000.00	0.54	3年

§ 9 开放式基金份额变动

单位：份

基金合同生效日(2017年06月28日)基金份额总额	2,109,985,000.00
报告期期初基金份额总额	1,866,259,333.09
本报告期基金总申购份额	—
减：本报告期基金总赎回份额	—
本报告期基金拆分变动份额	—
本报告期末基金份额总额	1,866,259,333.09

§ 10 重大事件揭示

10.1 基金份额持有人大会决议

本报告期内本基金没有召开基金份额持有人大会。

10.2 基金管理人、基金托管人的专门基金托管部门的重大人事变动

本报告期内本基金托管人的专门基金托管部门无重大人事变动。
本报告期本基金管理人无重大人事变动。

10.3 涉及基金管理人、基金财产、基金托管业务的诉讼

本报告期无涉及基金管理人、基金资产、基金托管业务的诉讼。

10.4 基金投资策略的改变

本报告期本基金投资策略无改变。

10.5 为基金进行审计的会计师事务所情况

本报告期内基金管理人没有改聘为其审计的会计师事务所。

10.6 管理人、托管人及其高级管理人员受稽查或处罚等情况

本报告期内，基金管理人、基金托管人及其高级管理人员未受稽查或处罚。

10.7 本期基金租用证券公司交易单元的有关情况

金额单位：人民币元

券商名称	交易单元数量	股票交易		债券交易		债券回购交易		权证交易		应支付该券商的佣金		备注
		成交金额	占当期股票成交总额的比例 (%)	成交金额	占当期债券成交总额的比例 (%)	成交金额	占当期债券成交总额的比例 (%)	成交金额	占当期权证成交总额的比例 (%)	佣金	占当期佣金总量的比例 (%)	
安信证券	2	—	—	—	—	659,100,000.00	1.53	—	—	—	—	
渤海证券	2	—	—	—	—	—	—	—	—	—	—	
长城证券	1	—	—	—	—	—	—	—	—	—	—	
长江证券	2	—	—	—	—	3,873,121,000.00	8.97	—	—	—	—	
东北证券	2	—	—	—	—	899,500,000.00	2.08	—	—	—	—	
东财证券	2	—	—	—	—	2,080,300,000.00	4.82	—	—	—	—	
方正证券	2	—	—	—	—	—	—	—	—	—	—	
高华证券	1	—	—	—	—	—	—	—	—	—	—	
光大证券	2	—	—	53,804,199.80	10.85	3,992,100,000.00	9.25	—	—	—	—	
广发证券	2	—	—	—	—	3,034,200,000.00	7.03	—	—	—	—	
国海证券	2	—	—	—	—	—	—	—	—	—	—	
国泰君安	2	—	—	33,441,320.00	6.74	420,000,000.00	0.97	—	—	—	—	
国信证券	2	—	—	—	—	607,200,000.00	1.41	—	—	—	—	
海通证券	2	—	—	386,454,352.01	77.91	17,591,454,000.00	17.59	—	—	—	—	
华泰证券	1	—	—	—	—	424,000,000.00	0.98	—	—	—	—	

平安证券	2	—	—	12,184,412.05	2.46	1,670,561,000.00	3.87	—	—	—	—
瑞银证券	2	—	—	—	—	—	—	—	—	—	—
上海证券	1	—	—	—	—	—	—	—	—	—	—
申万宏源	2	—	—	10,173,000.00	2.05	6,419,116,000.00	14.87	—	—	—	—
太平洋证券	2	—	—	—	—	—	—	—	—	—	—
天风证券	2	—	—	—	—	1,418,400,000.00	3.29	—	—	—	—
西南证券	2	—	—	—	—	437,000,000.00	1.01	—	—	—	—
湘财证券	1	—	—	—	—	—	—	—	—	—	—
信达证券	2	—	—	—	—	—	—	—	—	—	—
兴业证券	1	—	—	—	—	200,000,000.00	0.46	—	—	—	—
招商证券	1	—	—	—	—	—	—	—	—	—	—
中航证券	2	—	—	—	—	1,482,000,000.00	3.43	—	—	—	—
中金公司	2	—	—	—	—	—	—	—	—	—	—
中泰证券	2	—	—	—	—	6,155,168,000.00	14.26	—	—	—	—
中信建投	1	—	—	—	—	1,349,700,000.00	3.13	—	—	—	—
中信证券	2	—	—	—	—	453,800,000.00	1.05	—	—	—	—
中银国际	1	—	—	—	—	—	—	—	—	—	—

注：我对基金交易单元的选择是综合考虑券商的研究能力及其它相关因素后决定的。本报告期本基金退租券商交易单元：中信建投（21566）。

10.8 其他重大事件

序号	公告事项	信息披露方式	披露日期
1	富国鼎利纯债三个月定期开放债券型发起式证券投资基金第二个开放期开放申购、赎回业务的公告	规定披露媒介	2020年01月09日
2	富国基金管理有限公司关于提醒投资者及时上传有效身份证件照片并完善、更新身份信息以免影响业务办理的公告	规定披露媒介	2020年01月11日
3	富国基金管理有限公司关于根据《公开募集证券投资基金信息披露管理办法》修订旗下公募基金基金合同的公告	规定披露媒介	2020年01月20日
4	富国基金管理有限公司关于调整旗下基金2020年春节假期申购赎回等交易业务及清算交收安排的提示性公告	规定披露媒介	2020年02月03日
5	富国鼎利纯债三个月定期开放债券型发起式证券投资基金第3个开放期开放业务的公告	规定披露媒介	2020年04月10日

§ 11 影响投资者决策的其他重要信息

11.1 报告期内单一投资者持有基金份额比例达到或超过20%的情况

投资者类别	报告期内持有基金份额变化情况					报告期末持有基金情况	
	序号	持有基金份额比例达到或者超过20%的时间区间	期初份额	申购份额	赎回份额	持有份额	份额占比
机构	1	2020-01-01至2020-06-30	1,767,777.77 3.81	-	-	1,767,777.77 73.81	94.72%
产品特有风险							

本基金于本报告期内出现单一投资者持有基金份额比例达到或者超过 20% 的情形，本基金管理人已经采取措施，审慎确认大额申购与大额赎回，防控产品流动性风险并公平对待投资者。本基金管理人提请投资者注意因单一投资者持有基金份额集中导致的产品流动性风险、大额赎回风险以及净值波动风险等特有风险。

§ 12 备查文件目录

备查文件名称	备查文件存放地点	备查文件查阅方式
1、中国证监会批准设立富国鼎利纯债债券型发起式证券投资基金的文件	中国（上海）自由贸易试验区世纪大道 1196 号世纪汇办公楼二座 27-30 层	投资者对本报告书如有疑问，可咨询本基金管理人富国基金管理有限公司。 咨询电话：95105686、4008880688（全国统一，免长途话费） 公司网址： http://www.fullgoal.com.cn
2、富国鼎利纯债债券型发起式证券投资基金基金合同		
3、富国鼎利纯债债券型发起式证券投资基金托管协议		
4、中国证监会批准设立富国基金管理有限公司的文件		
5、富国鼎利纯债三个月定期开放债券型发起式证券投资基金基金合同		
6、富国鼎利纯债三个月定期开放债券型发起式证券投资基金托管协议		
7、富国鼎利纯债三个月定期开放债券型发起式证券投资基金财务报表及报表附注		
8、中国证券监督管理委员会《关于准予富国鼎利纯债债券型发起式证券投资基金变更注册的批		

复》 9、报告期内在指定报刊 上披露的各项公告		
-------------------------------	--	--